

Relatório de Caracterização das Unidades de Informações Territoriais - UITs

Município de Monteiro Lobato

1. Apresentação do Município

Monteiro Lobato é um município do interior paulista, localizado no Vale do Paraíba, na microrregião de Campos de Jordão. Sua população é 4.120 habitantes (2010) e seu PIB de R\$ 36 milhões (2009).¹

Possui uma área de 332,7 km², com limites com Sapucaí-Mirim, em Minas Gerais a norte, Santo Antônio do Pinhal a nordeste, Tremembé, Taubaté e Caçapava a sudeste e, São José dos Campos a oeste. Abriga em sua hidrografia os rios Buquira e Rio do Peixe.

Apresenta um patrimônio natural preservado, com cachoeiras e riachos que atraem os turistas. É uma cidade famosa por ser a cidade natal de Monteiro Lobato, um dos maiores escritores da literatura brasileira. Inclusive o nome do município é uma homenagem ao escritor.²

1.1. Breve Histórico

Durante o ciclo do café, o município surgiu de um núcleo de pessoas que moravam num bairro rural de Taubaté. Com o nome de Buquira o bairro ficava localizado perto da Capela Nossa Senhora do Bonsucesso de Buquira. Nesta região eram instaladas aldeias dos índios Guaianazes. Posteriormente, alguns viajantes que exploravam o acesso a Minas Gerais se instalaram no local para descanso de sua viagens.

Em abril de 1880, o bairro foi elevado à categoria de vila, construída em terras que foram doadas por Francisco Monteiro (barão e visconde de Tremembé).

Em 1900, a vila recebeu o status de cidade, mas em 1934, Buquira foi incorporada a São José dos Campos.

¹ Fonte: IBGE e Fundação SEADE

² Fonte: <http://www.valedoparaiba.com/cidadesdaregiao>

Buqira é um nome derivado da etimologia tupi guarani que significa broto, ponta e enfeite. Para o historiador Noel Carlos dos Santos o significado de Buqira para denominação do bairro era "Ribeirão do Pássaros".

Foi a partir de 1950 que Monteiro Lobato recebeu este nome, em homenagem ao escritor José Bento Monteiro Lobato. E, ainda fazendo referência ao escritor, a fazenda Buqira passou a ser chamada de Fazenda do Visconde e depois de Sítio do Pica-Pau Amarelo. Monteiro Lobato viveu parte de sua vida no município e foi ali que iniciara sua carreira literária.³

³ Idem ao Item 2.

2. Caracterização das Unidades de Informações Territorializadas – UITs

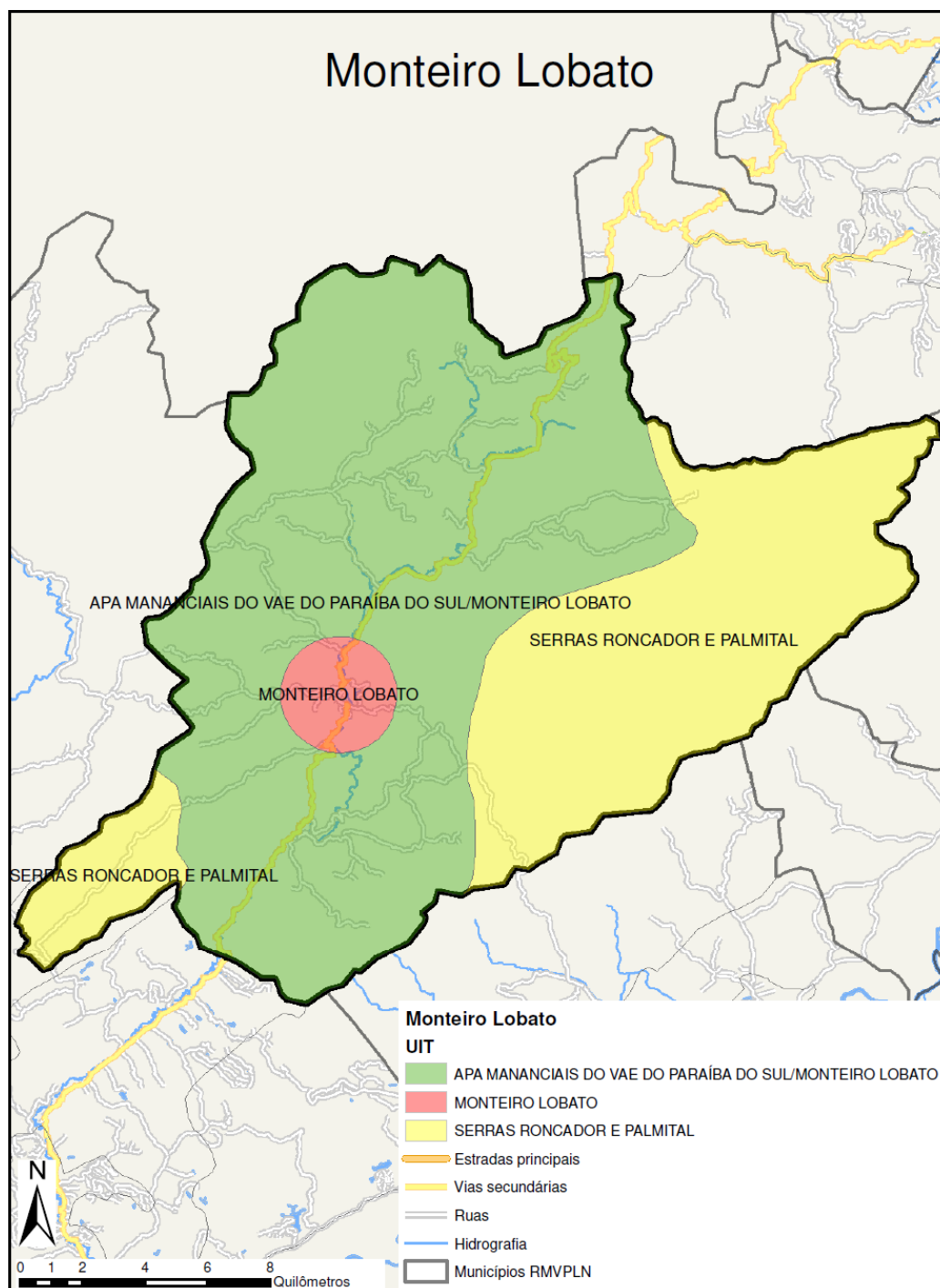

Mapa das Unidades de Informações Territorializadas Município Monteiro Lobato

2.1. UIT 1 – Monteiro Lobato

2.1.1. Principais Acessos

Os principais acessos para a UIT Monteiro Lobato são realizados pelas seguintes vias:

- Rodovia Monteiro Lobato (SP 050);
- Estrada Municipal Benedito Monteiro do Prado.

A UIT Monteiro Lobato apresenta a delimitação geográfica a seguir:

- Norte, Sul, Leste e Oeste: está circulado pela UIT APA Mananciais do Vale do Paraíba do Sul/ Monteiro Lobato

2.1.2. Equipamentos

A UIT Monteiro Lobato apresenta equipamentos públicos de educação de ensino infantil, fundamental e médio. São eles:

Escola Estadual Professora Maria Ferreira Sennewend

Endereço: Rua Maria L. V. Aurcchio.

EMEF Professora Elizabeth Coelho Micheleto

Endereço: Rua Humberto Cappelli.

Núcleo Infantil Reino das Águas Claras

Endereço: Centro

Com relação aos estabelecimentos de saúde, a UIT Monteiro Lobato conta com dois estabelecimentos de saúde, sendo eles:

Estabelecimento	Endereço	Bairro	Telefone	Tipo de Unidade
CRAS	PRAÇA CUNHA BUENO	CENTRO		
CENTRO DE SAÚDE DR JOÃO AURCCHIO	RUA ANTÔNIO ALVES MAGALHÃES	CENTRO		CENTRO DE SAUDE/UNIDADE BASICA

2.1.3. Relato de Campo e Registro Fotográfico

Em linhas gerais, a UIT Monteiro Lobato apresenta um padrão de ocupação onde as residências podem ser classificadas como de médio padrão. Não foi possível observar uma distinção entre as classes sociais através das moradias, afinal, trata-se de uma realidade em que é possível perceber certa uniformidade de classe social.

A UIT Monteiro Lobato traz características históricas marcantes em seu núcleo urbano, apresentando imóveis antigos, mesmo que não seja esta a sua identidade predominante. Esses imóveis estão em bom estado de conservação.

Possui uma formação geográfica plana, o que deixa clara a ausência de áreas de risco, inclusive pelo fato de não haver declividade acentuada. Também não foram identificados pontos de alagamento no local.

Em relação à existência de programas habitacionais no município, não há moradias feitas pelo CDHU.

Em relação ao setor que abrange comércio e serviços, em geral a UIT Monteiro Lobato apresenta um setor relativamente pequeno, mas pode ser classificado como um eixo de acordo com sua dimensão espacial. Apresenta alguns bancos, poucos e bons restaurantes, bares, lojas de roupas que atendem a demanda local, lojas de artesanato, além de outros estabelecimentos destinados ao público de Monteiro Lobato.

Sobre questões ligadas à indústria, há na UIT Monteiro Lobato a fábrica Água Mineral Monteiro Lobato.

A seguir é apresentado o registro fotográfico do trabalho de campo realizado no dia de 21 de novembro de 2012, pela equipe da FESPSP.



Estátua de Monteiro Lobato



Centro de Desenvolvimento Municipal – CDM



Paço Municipal: Praça Cunha Bueno



Padrão residencial



Padrão residencial médio/ comércio: Praça Cunha Bueno



Padrão residencial médio/ casas históricas



Padrão residencial: médio



Praça do Idoso: Avenida Doutor Ademar de Barros



Padrão residencial: vistada da Igreja Nossa Senhora do Bom Sucesso



Igreja Nossa Senhora do Bom Sucesso: Rua Alberto Chacur



Gruta Nossa Senhora de Lourdes: Avenida Doutor Ademar de Barros



Câmara Municipal: Rua Maria L. V. Aurcchio



**Escola Estadual Professora Maria Ferreira Sonnewend
Rua Maria L. V. Aurcchio**



Núcleo Infantil Reino das Águas Claras



EMEF Professora Elizabeth Coelho Michelto: Rua Humberto Cappelli



Ginásio Municipal: Rua Vereador Pedro Datti



Rodoviária



Centro de Saúde Dr. João Aurcchio: Rua Antônio Alves Magalhães



Cemitério



Velório Municipal: Rua Conselheiro Antônio Manzi

2.2. UIT 2 – APA Mananciais do Vale do Paraíba do Sul/ Monteiro Lobato

2.2.1. Principais Acessos

Os principais acessos para a UIT APA Mananciais do Vale do Paraíba do Sul/ Monteiro Lobato são realizados pelas seguintes vias:

- Rodovia Monteiro Lobato (SP 050);
- Estrada Municipal Benedito Monteiro do Prado;
- Estrada M. dos Teixeiras;
- Estrada sem nome (sul da UIT).

A UIT 2 apresenta as delimitações geográficas a seguir:

- Norte: Minas Gerais (Sapucai Mirim);
- Sul: São José dos Campos;
- Leste: UIT Serras do Roncador e Palmital;
- Oeste: São José dos Campos.

2.2.2. Equipamentos

A UIT APA Mananciais do Vale do Paraíba do Sul apresenta equipamentos públicos de educação de ensino infantil e fundamental. São eles:

Centro de Educação Infantil Emília

Endereço: Bairro do Souza.

EMEF Bairro São Benedito

Endereço: Bairro São Benedito.

Com relação aos estabelecimentos de saúde, a UIT APA Mananciais do Vale do Paraíba do Sul/ Monteiro Lobato não conta com este serviço.

2.2.3. Relato de Campo e Registro Fotográfico

A UIT APA Mananciais do Vale do Paraíba do Sul, de dimensão geográfica expressiva, abriga em seu território dois grandes bairros rurais, sendo eles os bairros Souza e São Benedito. Além destes, ela traz também bairros de menor extensão e sem aglomerados urbanos concentrados, que são: Vargem Alegre, Matinada, Serrinha e Ponte Nova. Há uma parte, ao sul da UIT, onde não foi possível localizar o nome do bairro e nem da estrada.

O Bairro Vargem Alegre, situado às margens da Rodovia Monteiro Lobato (SP 050), apresenta áreas de recuperação ambiental, produção de eucalipto e pecuária. A Serra da Buquira está localizada neste local.

O Bairro do Souza, situado às margens da Estrada Municipal Benedito Monteiro do Prado, apresenta em linhas gerais, um padrão de ocupação de residências de médio a baixo poder aquisitivo. As residências de baixo padrão são em maior quantidade. Não há locais considerados áreas de risco devido a formação do terreno ser plana. O núcleo urbano apresenta uma escola pública de ensino infantil, não havendo escolas de ensino fundamental e nem médio. Há uma igreja no local. No que diz respeito ao setor de comércio e serviços da UIT, este pode ser classificado como quase inexistente, até por se tratar de uma área de APA.

O Bairro Matinada, situado às margens da Rodovia Monteiro Lobato (SP 050), apresenta silvicultura em seu território.

O Bairro São Benedito, situado às margens da Rodovia Monteiro Lobato (SP 050), apresenta, em linhas gerais, um padrão de ocupação com residências de baixo padrão. Não há locais considerados áreas de risco, devido a formação plana do terreno. O núcleo urbano apresenta uma escola pública de ensino infantil e uma igreja. No que diz respeito ao setor de comércio e serviços da UIT, este pode ser classificado como quase que inexistente.

O Bairro Serrinha, situado às margens da Estrada M. dos Teixeiras, tem plantação de eucalipto e criação de gado – pecuária leiteira. Não há nenhuma outra atividade no local.

O Bairro Ponte Nova, situado às margens da Estrada M. dos Teixeiras, tem haras e silvicultura. Em meio a ele há sítios e chácaras de lazer. É um bairro que tem tentativa de preservação de nascentes e por ele passa o Rio Buquira.

A seguir é apresentado o registro fotográfico do trabalho de campo realizado no dia 21 de novembro de 2012.



Bairro Vargem Alegre: SP 050



Bairro Vargem Alegre/ SP 050: pecuária



Bairro do Souza/ Estrada Municipal Benedito Monteiro do Prado: Rio Ferrão



Bairro do Souza/ Estrada Municipal Benedito Monteiro do Prado: pasto



Bairro do Souza/ Estrada Municipal Benedito Monteiro do Prado: APP



**Bairro do Souza/ Estrada Municipal Benedito Monteiro do Prado
Vista geral da Serra da Mantiqueira com Minas Gerais (Sapucaí Mirim)**



Bairro do Souza: Pecuária leiteira



Bairro do Souza: Centro de Educação Infantil Emília



Bairro do Souza: Igreja Santa Rita de Cássia



Bairro do Souza: Padrão residencial médio e baixo



Bairro do Souza: padrão residencial de médio e baixo



Bairro Vargem Alegre/ SP 050: Serra da Buquira



Bairro Vargem Alegre/ SP 050: Silvicultura



Bairro Matinada/ SP 050: Silvicultura



Bairro São Benedito/ SP 050: Igreja São Benedito



Bairro São Benedito/ SP 050: baixo padrão residencial



Bairro São Benedito/ SP 050: baixo padrão residencial



Bairro São Benedito/ SP 050: EMEF Bairro São Benedito



Bairro São Benedito/ SP 050: Praça dos Idosos



Bairro São Benedito/ SP 050: APA Mantiqueira



Bairro Serrinha/ Estrada M. dos Teixeiras: Silvicultura



Bairro Serrinha/ Estrada M. dos Teixeiras: pecuária leiteira



Bairro Ponte Nova/ Estrada M. dos Teixeiras: Silvicultura



Bairro Ponte Nova/ Estrada M. dos Teixeiras: Haras



Bairro Ponte Nova/ Estrada M. dos Teixeiras: sítios e chácaras de lazer



**Bairro Ponte Nova/ Estrada M. dos Teixeiras
Campo e tentativa de preservação de nascentes**



Bairro Ponte Nova/ Estrada M. dos Teixeiras: Rio Buquira



Mata preservada



Silvicultura

2.3. UIT 3 – Serras do Roncador e Palmital

2.3.1. Principais Acessos

O principal acesso para a UIT Serras do Roncador e Palmital é realizado pelas seguintes vias:

- Estrada Municipal Benedito Monteiro do Prado;
- Estrada do Livro;
- Estrada Municipal Pedra Branca.

A UIT Serras do Roncador e Palmital possui as delimitações geográficas a seguir:

- Norte: Santo Antônio do Pinhal;
- Sul: Caçapava;
- Leste: Tremembé;
- Oeste: UIT APA Mananciais do Vale do Paraíba do Sul.

2.3.2. Equipamentos

A UIT Serras do Roncador e Palmital não apresenta equipamentos públicos de educação de ensino fundamental e médio.

Com relação aos estabelecimentos de saúde, a UIT Serras do Roncador e Palmital não conta com este serviço.

2.3.3. Relato de Campo e Registro Fotográfico

A UIT Serras do Roncador e Palmital apresenta uma dimensão geográfica expressiva, estritamente rural. No local não há qualquer equipamento público de educação e nem de saúde.

O bairro rural Pedra Branca fica a leste de Monteiro Lobato e da UIT APA Mananciais do Paraíba do Sul. Não apresenta qualquer núcleo urbano. As únicas construções que servem de aglomeração para os seus moradores são o Centro Comunitário Pedra Branca e a Igreja de Santo Antônio. Fica localizado nele o Sítio do Pica-Pau Amarelo, que foi propriedade de Monteiro Lobato. É um bairro que tem uma área de produção com pecuária leiteira e de corte, silvicultura e psicultura. Apresenta-se aqui também uma área de mata preservada.

A outra parte da UIT também configura-se como estritamente rural, mas apresenta um pequeno vilarejo onde não foi visto qualquer morador. É uma área que tem destaque para a produção de pecuária leiteira e de corte, e silvicultura. Apresenta área de mata preservada e cachoeira.

A seguir é apresentado o registro fotográfico do trabalho de campo realizado no dia 21 de novembro de 2012, pela equipe da FESPSP.



Bairro Pedra Branca/ Estrada do Livro: Gado



Bairro Pedra Branca/ Estrada do Livro: Silvicultura



Bairro Pedra Branca/ Estrada do Livro: Sítio do Pica Pau Amarelo



Bairro Pedra Branca/ Estrada do Livro: Sítio do Pica Pau Amarelo



**Bairro Pedra Branca/ Estrada do Livro: Fazenda Pica Pau Amarelo Silvicultura –
Fibria**



**Bairro Pedra Branca / Estrada do Livro – KM 7/ Divisa com Caçapava
Mata preservada**



Bairro Pedra Branca / Estrada Municipal Pedra Branca: Mata preservada



Bairro Pedra Branca / Estrada Municipal Pedra Branca: Pecuária leiteira



Bairro Pedra Branca / Estrada Municipal Pedra Branca: Solo exposto



Bairro Pedra Branca / Estrada Municipal Pedra Branca: Psicultura



Bairro Pedra Branca / Estrada Municipal Pedra Branca: Milho para o gado



Bairro Pedra Branca / Estrada Municipal Pedra Branca: Pecuária leiteira



Bairro Pedra Branca / Estrada Municipal Pedra Branca: Silvicultura



Bairro Pedra Branca / Estrada Municipal Pedra Branca: Piscicultura



**Bairro Pedra Branca / Estrada Municipal Pedra Branca
Centro Comunitário Pedra Branca**



**Bairro Pedra Branca / Estrada Municipal Pedra Branca
Igreja de Santo Antônio**



Bairro Pedra Branca / Estrada Municipal Pedra Branca: Pecuária de corte



Estrada sem nome: Pasto, gado e silvicultura



Estrada sem nome: Mata preservada



Estrada sem nome: Pasto



Estrada sem nome: Pecuária leiteira



Estrada sem nome: Cachoeira e gado



Estrada sem nome: Silvicultura



Estrada sem nome: Pecuária de corte



Estrada sem nome: Vilarejo

MUNICÍPIO DE MONTEIRO LOBATO

Lugar: Pecuária Leiteira

Código do lugar: 12002001

Data: 21/11/2012 09:14:12

Endereço: Bairro Vargem Alegre SP 050 - Monteiro Lobato, SP

Anotação: Pasto.

Fotos:



Anotação: Pecuaria leiteira. Pasto.

Lugar: Chácaras de Lazer

Código do lugar: 12002002

Data: 21/11/2012 09:17:21

Endereço: Bairro Souza Estrada Municipal Benedito Monteiro do Prado - Monteiro Lobato, SP

Anotação: Chácara residencial ou de lazer.

Fotos:



Anotação: Chácara residencial ou de lazer.

Lugar: Rio Ferrão

Código do lugar: 12002005

Data: 21/11/2012 09:36:23

Endereço: Bairro Souza Estrada Benedito Monteiro do Prado - Monteiro Lobato, SP

Anotação: Campo.

Fotos:



Anotação: Campo.

Lugar: Serra da Buquira

Código do lugar: 12002010

Data: 21/11/2012 10:23:21

Endereço: Bairro Vargem Alegre SP 050 - Monteiro Lobato, SP

Anotação: Mata.

Fotos:

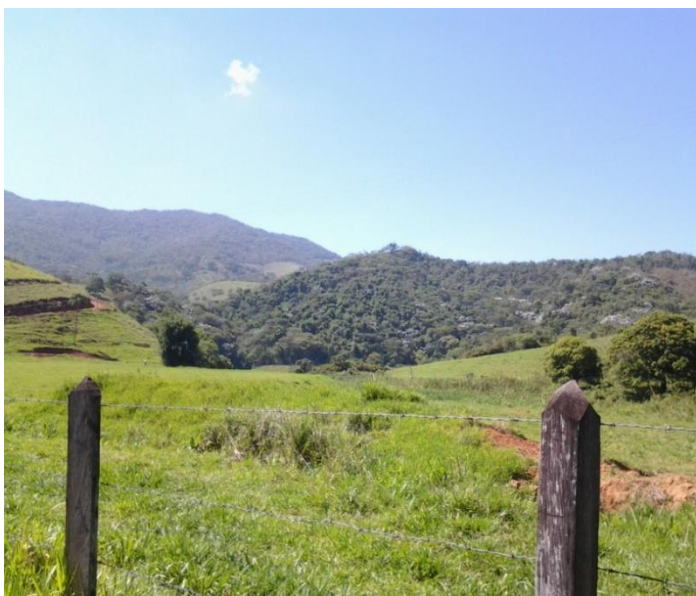

Anotação: Mata.

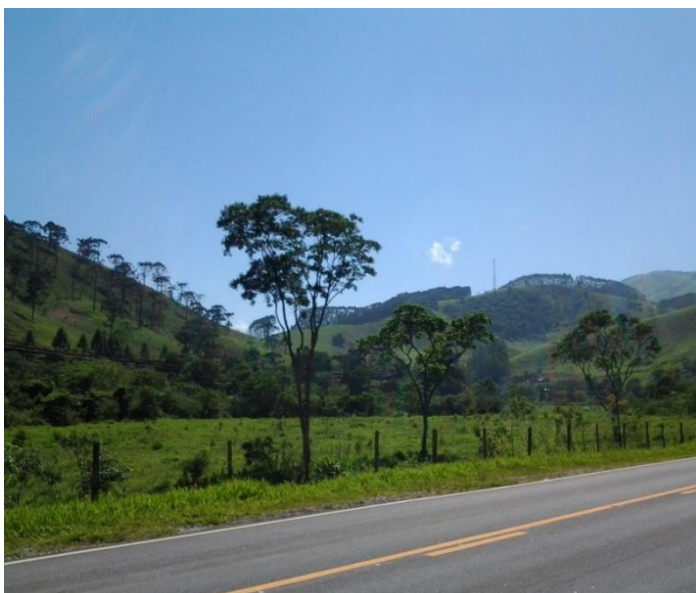

Anotação: Silvicultura.

Lugar: Igreja de São Benedito

Código do lugar: 12002012

Data: 21/11/2012 10:43:04

Endereço: Bairro São Benedito - Monteiro Lobato, SP

Anotação: Uso especial.

Fotos:



Anotação: Uso especial.



Anotação: Baixo padrão. Residencial.



Anotação: Área de risco. Residencial.

Lugar: Serra da Mantiqueira

Código do lugar: 12002014

Data: 21/11/2012 10:59:55

Endereço: SP 050 - Monteiro Lobato, SP

Anotação: Unidade de conservação.

Fotos:



Anotação: APA Mantiqueira. Unidade de conservação.

Lugar: Campo / Mata / Silvicultura

Código do lugar: 12003001

Data: 21/11/2012 12:51:12

Endereço: Bairro Pedra Branca / Estrada do Livro - Monteiro Lobato, SP

Anotação: Mata. Campo.

Fotos:



Anotação: Silvicultura.

Lugar: Sítio do Pica-pau Amarelo

Código do lugar: 12003002

Data: 21/11/2012 12:58:09

Endereço: Estrada do Livro Km16 - Monteiro Lobato, SP

Anotação: Chácara residencial ou de lazer.

Fotos:



Anotação: Chácara residencial ou de lazer.

Lugar: Piscicultura

Código do lugar: 12003008

Data: 21/11/2012 13:38:01

Endereço: Estrada Municipal Pedra Branca - Monteiro Lobato, SP

Anotação: Sítio ou chácara agrícola, granja, pesqueiro e haras.

Fotos:

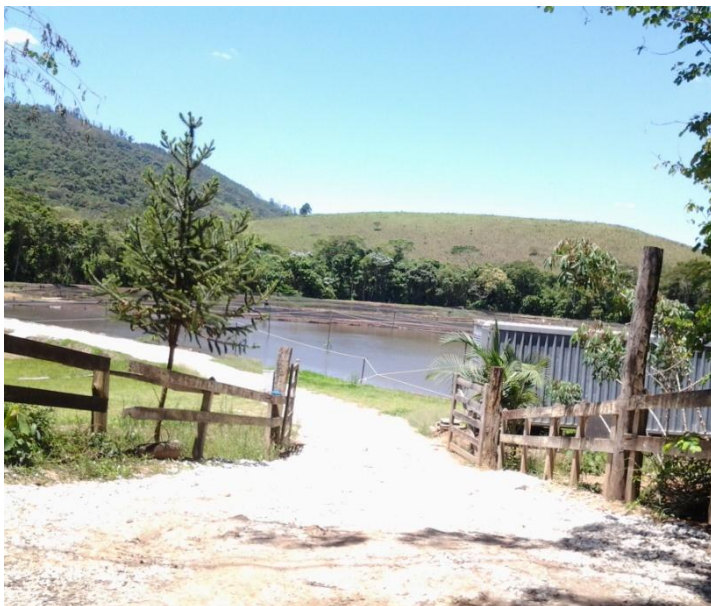

Anotação: Piscicultura. Sítio ou chácara agrícola, granja, pesqueiro e haras.

Lugar: Centro Comunitário Pedra Branca

Código do lugar: 12003013

Data: 21/11/2012 13:58:18

Endereço: Estrada Municipal Pedra Branca - Monteiro Lobato, SP

Anotação: Institucional.

Fotos:



Anotação: Institucional.



Anotação: Igreja de Santo Antonio. Uso especial.

Lugar: Sítios de Lazer

Código do lugar: 12002039

Data: 21/11/2012 14:41:01

Endereço: Estrada dos Teixeiras - Monteiro Lobato, SP

Anotação: Chácara residencial ou de lazer.

Fotos:



Anotação: Chácara residencial ou de lazer.

Lugar: Centro de Desenvolvimento Municipal

Código do lugar: 12002042

Data: 21/11/2012 15:13:39

Endereço: Avenida Fernando Sonewend Filho - Monteiro Lobato, SP

Anotação: Institucional.

Fotos:



Anotação: Institucional.



Anotação: Infraestrutura Urbana e Rural.



Anotação: COOPER Infraestrutura Urbana e Rural.

Lugar: Prefeitura Municipal

Código do lugar: 12001043

Data: 21/11/2012 15:21:50

Endereço: Praça Cunha Bueno - Monteiro Lobato, SP

Anotação: Institucional.

Fotos:



Anotação: Institucional.



Anotação: Comércio e serviço.



Anotação: CRAS. Educação, saúde, esporte, lazer e cultura.



Anotação: Comércio e serviço.

Lugar: Biblioteca Municipal

Código do lugar: 12002045

Data: 21/11/2012 15:30:43

Endereço: Rua Maria Auricchio - Monteiro Lobato, SP

Anotação: Educação, saúde, esporte, lazer e cultura.

Fotos:



Anotação: Educação, saúde, esporte, lazer e cultura.



Anotação: Escola Estadual Maria Ferreira Sonnewend. Educação, saúde, esporte, lazer e cultura.

Lugar: Residencial

Código do lugar: 12001046

Data: 21/11/2012 15:34:11

Endereço: Rua Bernardino De Campos - Monteiro Lobato, SP

Anotação: Residencial.

Fotos:



Anotação: Residencial. Antigos e bem conservados.



Anotação: Estadio municipal. Educação, saúde, esporte, lazer e cultura.

Lugar: Praça do Idoso

Código do lugar: 12001047

Data: 21/11/2012 15:41:25

Endereço: Avenida Doutor Ademar de Barros - Monteiro Lobato, SP

Anotação: Infraestrutura Urbana e Rural.

Fotos:



Anotação: Infraestrutura Urbana e Rural.

Lugar: Pecuária Leiteira

Código do lugar: 12002036

Data: 21/11/2012 14:29:22

Endereço: Bairro Serrinha / Estrada dos Teixeira - Monteiro Lobato, SP

Anotação: Pasto.

Fotos:



Anotação: Pasto.

Lugar: Igreja Nossa Senhora Do Bom Sucesso

Código do lugar: 12001048

Data: 21/11/2012 15:49:55

Endereço: Praça Alberto Chacur - Monteiro Lobato, SP

Anotação: Uso especial.

Fotos:



Anotação: Uso especial.



Anotação: Cemitério. Uso especial.



Anotação: Uso especial.

Lugar: Centro de Saúde

Código do lugar: 12001049

Data: 21/11/2012 15:59:24

Endereço: Rua Antônio Alves Magalhães - Monteiro Lobato, SP

Anotação: Educação, saúde, esporte, lazer e cultura.

Fotos:



Anotação: Educação, saúde, esporte, lazer e cultura.

Lugar: EMEF Professora Elizabeth Coelho Micheetto

Código do lugar: 12001050

Data: 21/11/2012 16:17:11

Endereço: SP-50 A 0 KM DE MONTEIRO LOBATO/SP

Anotação: Educação, saúde, esporte, lazer e cultura.

Fotos:



Anotação: Educação, saúde, esporte, lazer e cultura.



Anotação: Rodoviária. Infraestrutura Urbana e Rural.



Anotação: Ginásio de esportes. Educação, saúde, esporte, lazer e cultura.

Lugar: Silvicultura

Código do lugar: 12002052

Data: 21/11/2012 16:43:36

Endereço: Estrada Sem Nome - Monteiro Lobato, SP

Anotação: Silvicultura.

Fotos:



Anotação: Silvicultura.

Lugar: Campo / Silvicultura

Código do lugar: 12002037

Data: 21/11/2012 14:32:14

Endereço: Estrada dos Teixeiras - Monteiro Lobato, SP

Anotação: Campo.

Fotos:



Anotação: Campo / silvicultura.

Lugar: Haras

Código do lugar: 12002038

Data: 21/11/2012 14:35:29

Endereço: Estrada dos Teixeira - Monteiro Lobato, SP

Anotação: Sítio ou chácara agrícola, granja, pesqueiro e haras.

Fotos:



Anotação: Sítio ou chácara agrícola, granja, pesqueiro e haras.

