

Relatório de Caracterização das Unidades de Informações Territorizadas - UITs

Município de Aparecida

1. Apresentação do Município

O município de Aparecida está localizado no leste do estado de São Paulo, no Vale do Paraíba - o Vale Histórico. Abrange uma área de 120.94 km². Sua população é de 35 mil habitantes (2010), com PIB de R\$ 392 milhões (2009).¹

Nesta região há diversas formações rochas provenientes da Serra do Mar e da Serra da Mantiqueira. Por este motivo, o clima da cidade sofre influências do deslocamento das massas de ar (equatorial, tropical e intertropical).

Sua vocação turística está direcionada, especialmente, para o turismo religioso. A cidade do Santuário possui mais de 45 indústrias voltadas ao comércio religioso, sendo o setor terciário seu principal setor econômico. Na agricultura merece destaque o cultivo de arroz, com mais de 70% da produção.

A cidade está estrategicamente localizada em relação à bacia do Rio Paraíba do Sul. A área apresenta pouca declividade e, portanto, baixa incidência de inundação. Seu solo é marcado por sedimentos e sua topografia é bastante acidentada, apesar da zona urbana apresentar uma topografia plana.²

1.1. Breve Histórico

Em 1717, quando os governadores de São Paulo e Minas Gerais viriam para a vila de Guaratinguetá, pescadores da região foram escalados para trazer os peixes que serviriam as autoridades. Ao chegar em Porto de Itaguaçu, João Alves jogou as redes de pesca e nela ficou presa uma imagem da Nossa Senhora da Conceição sem a cabeça, Na vez seguinte, objetivando pescar os peixes encomendados deparou-se com a cabeça da santa. A partir daí, os peixes começaram a surgir em abundância. Com o passar do tempo, por meio de inúmeras experiências que revelariam os milagres da santa, a devoção dos moradores foi aumentando, bem como sua importância para o povo.

¹ Fonte: IBGE e Fundação SEADE

² Fonte: <http://www.valedoparaiba.com/cidadesdaregiao>

Em 1734, foi construída uma capela grande para acomodar a imagem da santa, local que era aberto a visitação. O número de fiéis era cada vez maior. Em 1834, foi levantada uma igreja maior, hoje chamada de Basílica Velha.

Foi no ano de 1894, que chegou em Aparecida um grupo da Congregação dos Missionários Redentoristas, com a função de atenderem os romeiros que procuravam graças da Virgem Maria.

Em 1928, os devotos formaram ao redor da igreja, no alto do Morro dos Coqueiros, uma vila que, posteriormente, tornou-se o município de Aparecida. Neste momento, Nossa Senhora foi proclamada Rainha do Brasil e sua padroeira oficial, conforme determinação do Papa Pio XI.

Por fim, Aparecida tornou-se arcebispado em 1958. E, atualmente, o município configura um dos maiores roteiros de peregrinação do mundo.³

³ Idem ao 2.

2. Caracterização das Unidades de Informações Territorializadas – UITs

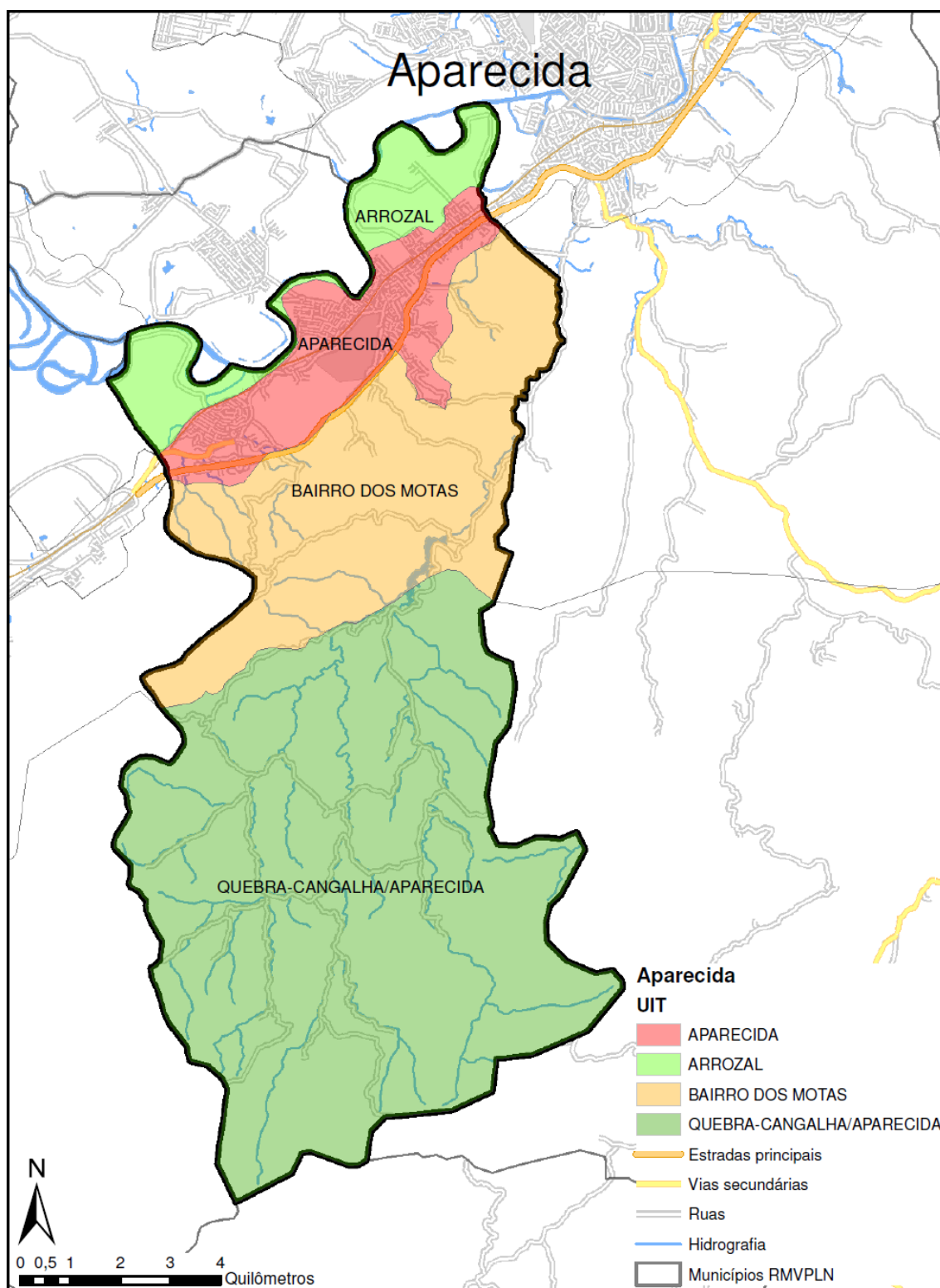

Mapa das Unidades de Informações Territorializadas do Município de Aparecida

2.1. UIT 1 - Aparecida

2.1.1. Principais Acessos

Os principais acessos para a UIT Aparecida são realizados pelas seguintes vias:

- Rodovia Presidente Dutra (BR 116);
- Avenida Sólon Pereira (saída de Potim).
- Avenida Padroeira do Brasil (saída de Guaratinguetá)
- Rodovia Professora Marieta Vilela da Costa Braga (saída de Roseira)

A UIT Aparecida apresenta as delimitações geográficas a seguir:

- Norte: UIT 2 Arrozal
- Leste: Município de Roseira;
- Sul: UIT 3 Bairro dos Motas;
- Oeste: Município de Guaratinguetá.

2.1.2. Equipamentos

Apesar de seu uso específico, a Basílica de Aparecida aparece como um grande atrativo turístico para a cidade de Aparecida. A UIT Aparecida conta com uma rede hoteleira volumosa, mas pouco atraente. A UIT Aparecida também tem uma base de infraestrutura tímida para as necessidades de sua população.

Na UIT Aparecida localiza-se um bem tombado: a Basílica antiga, localizada no centro e utilizada como local de culto religioso.

A UIT Aparecida apresenta equipamentos públicos de educação de ensino infantil, fundamental, médio e EJA – Educação de Jovens e Adultos; são eles:

- EMEI Bairro de São Francisco
Endereço: Bairro do São Francisco, S/N- Centro.
Telefone: (12) 3105-7766
CEP: 12570-000
- EMEI Dom Carlinhos
Endereço: Rua Laurindo de Castro, 104 – Ponte Alta
Telefone: (12) 3105-7718
CEP: 12570-000
- EMEI Dona Francisca de Lima Jorge
Endereço: Avenida Zezé Valadão, SN – São Roque
Telefone: (12) 3105-7999
CEP: 12570-000
- EMEI José do Padro Zuza
Endereço: Rua Pedro Maria Filippo, 115 – São Roque.
Telefone: (12) 3105–7477
CEP: 12570-000
- EMEI Santa Terezinha
Endereço: Rua José Leite, S/N – Santa Terezinha
Telefone: (12) 3105-7750
CEP: 12570-000
- EMEI Vera Lucia Bourabebe
Endereço: Rua Itacolomi, S/N - Itaguaçu
Telefone: (12) 3105-7734

Ensino Fundamental:

- EMEF Anísio Novais (EJA)
Endereço: Rua João Aprígio Costa, 139 – Sta Terezinha.
Telefone: (12) 3105-4021
CEP: 12570-000
- EMEIEF Prefeito José Geraldo Lemes Valladão (EJA)
Avenida Itaguaçu, 1963 – São Geraldo
Telefone: (12) 3110-52301
CEP: 12570-000
- EMEF Professor Aureliano Paixão
Endereço: Rua Padre Noe Sotillo, 400 – Nossa Senhora do Perpétuo Socorro
Telefone: (12) 3105-9138
CEP: 12570-000
- EMEF Chagas Pereira
Praça Doutor Benedito Meirelles, 111 – Centro
Telefone: (12) 3105 – 2051
CEP: 12570-000
- EMEF Doutor Edgar de Souza
Endereço: Rua Itabaiana, 100 – Itaguaçu
Telefone : (12) 3105- 1855
CEP: 12570-000
- EMEF Manoel Ignácio de Moraes (integral)
Endereço: Rua Pedro de Maria Filippo, 500 – Vila Mariana
Telefone: (12) 3105 – 3374
CEP: 12570-000

- EMEF Professora Maria Aparecida da Encarnação (EJA)
Endereço: Rua Nenzinho Macedo, 106 - Ponte Alta
Telefone: (12) 3105-2613
CEP: 12570-000
- EMEF Professora Maria Helena Camargo Barbosa
Endereço: Rua Irma Vilma, S/N – Aroeira
Telefone: (12) 3105- 2103
CEP: 12570-000
- EMEF Professora Marieta Vilela da Costa Braga (EJA)
Endereço: Rua Juvenal Arantes, 399 Jardim Paraiba
Telefone: (12) 3105-3890
CEP: 12570-000
- EMEF Prefeito Solon Pereira
Endereço: Travessa José Amador, 88 – Santa Luzia
Telefone: (12) 3105-4089
CEP: 12570-000
Ensino Médio:
- EE Doutor Edgar de Souza
Endereço: Rua Itacolomi, S/N - Itaguaçu
Telefone: (12) 3105-1152
CEP: 12570-000
- EE Américo Alves
Endereço: Praça Padre Victor Coelho de Almeida, 113 – Jardim São Paulo
Telefone: (12) 3105-2270
CEP: 12570-000

- EE Murilo de Amaral (EJA)
Endereço: Travessa Antonio Filippo, S/N – São Roque
Telefone: (12) 3105-2617
CEP: 12570-000
- EE Professor Paulino Cardoso
Rua Capitão Emidio Moreira, 153 – Ponte Alta
Telefone: (12) 3105-2533
CEP: 12570-000

Foram Listados os seguintes equipamentos de saúde:

- UBS Ambulatório da Saúde da Mulher
Endereço: Parque Marechal Deodoro, 30 – Santa Rita
Telefone: (12) 3105- 2332
- Ambulatório de Saúde Mental
Endereço: Rua Santos Dumont, 97 – Centro.
Telefone: (12) 3104-4017
- UBS Centro de Saúde II e CEO “Dr. José Monteiro do Amaral”
Endereço: Rua Padre claro Monteiro, 1770
Telefones: UBS (12) 3105-7780
CEO (12) 3105-1620
- Posto Médico Sagrada Face
Endereço: Rua Padre Gebardo, 614 – Santa Rita
Telefone (12) 3105-2400
- Unidade Programa Saúde da Família (PSF) Itaguaçu
Endereço: Rua Itamaracá, 90 - Itaguaçu
Telefone: (12) 3105–5666

- Unidade Programa Saúde da Família (PSF) Santa Luzia
Endereço: Rua Primeiro de Maio, 431 - Santa Luzia
Telefone: (12) 3105-3600
- Unidade Programa Saúde da Família (PSF) São Roque
Endereço: Rua Zequinha Lemes, 570 – São Roque
Telefone: (12) 3105–7726
- Unidade Programa Saúde da Família (PSF) São Sebastião
Endereço: Avenida Itaguaçu – São Sebastião
Telefone: (12) 3105–7791
- Unidade Programa Saúde da Família (PSF) Vila Mariana
Endereço: Rua Vicente de Almeida, 177 - Vila Mariana
Telefone: (12) 3105-7790
- Unidade de Fisioterapia
Rua Padre Claro Monteiro, 179 - Centro
Telefone: (12) 3105-1620
- Santa Casa de Aparecida
Endereço: Rua Barão de Rio Branco, 470 - Centro
Telefone: (12) 3104-5555

2.1.3. Relato de Campo e Registro Fotográfico

A UIT Aparecida concentra todo o aglomerado urbano do município de Aparecida e detém todos os seus equipamentos sociais de importância.

As atividades econômicas bem sucedidas nesta UIT são o comércio e os serviços, mais especificamente as atividades ligadas ao turismo religioso.

A Basílica Nacional de Nossa Senhora Aparecida está localizada na UIT Aparecida e esta construção é de vital importância para a cidade, tanto que ordena a forma de organização do espaço, não só desta UIT como de todo o restante do município.

O comércio é intenso, de baixo a médio padrão, sendo realizado com bens de pouco valor agregado (mercadorias de baixa qualidade – padrão comércio irregular) ou de itens religiosos que podem muitas vezes ter um alto grau de valor agregado. Mas o predominante é o comércio de itens populares tanto comuns quanto religiosos. Existe uma feira de comércio ambulante aos fins de semana que atinge justamente o turista mais comum da cidade: o religioso que fica ali somente por um dia.

O grande número de hotéis para diversificados padrões econômicos também evidencia a força de atração que a Basílica detém. Eles dominam as edificações do centro, causando certo desconforto paisagístico dado a diversidade de construção e falta de uniformidade estética.

Mas os hotéis de alto padrão estão fora do chamado centro histórico da cidade e ocupam a parte mais planejada da UIT Aparecida, próximo da saída da cidade.

A UIT Aparecida tem sua força econômica na movimentação advinda do turismo, tanto que os dois maiores empregadores do Município são a Igreja e a administração pública. Mas ao observar o padrão do comércio e dos serviços fica fácil perceber que também parecem garantir um bom número de força de mão de obra ocupada.

A atividade industrial na UIT Aparecida é muito pequena e não chega a ter papel preponderante na economia do município.

A UIT Aparecida já apresenta certo grau de especialização em termos de padrão residencial de ocupação de seu solo, existem bairros organizados de médio a alto padrão e bairros de baixo padrão e até em áreas de risco ou irregulares, e também conta com um conjunto de residências do CDHU (vertical) no bairro Vila Mariana.

O dado preocupante está relacionado ao morro e à várzea, que apresentam moradias de autoconstrução, sem planejamento, gerando problemas à administração pública.

O serviço de abastecimento de água é autônomo, e não existe tratamento de esgoto. Neste ponto há divergências entre a Prefeitura e a Igreja, pois o alto volume de visitas à Basílica pode em certo ponto ser benéfico ao comércio, mas causa transtornos ambientais justamente na área de saneamento básico.

Mas a UIT Aparecida já sofre com o esgotamento de possibilidades de uso de seu solo, uma vez que seu centro está amplamente ocupado, e deve-se deixar claro que os terrenos são de alta declividade, ou seja, muitas ocupações são irregulares do ponto de vista da atual legislação ambiental.

Em virtude deste problema, a aglomeração urbana tende a avançar em duas direções: ao norte em direção a várzea ocupada atualmente pela plantação de arroz, em direção à UIT Arrozal e; ao sul já atravessando a Dutra e ocupando os morros em direção à UIT Bairro dos Motas.

A seguir é apresentado o registro fotográfico do trabalho de campo realizado em 29/10/2012.



**Sede da Prefeitura de Aparecida
(Rua Professor José Borges Ribeiro Centro)**



**Conjunto Residencial do Programa da CDHU
(Bairro Vila Mariana)**



**Padrão Residencial
(Bairro Santa Rita)**



**Santa Casa
(Rua Barão de Rio Branco, 470 – Centro)**



Pronto Atendimento (ao lado da Santa Casa)



**Vista da Antiga Basílica - Bem Tombado
(Centro histórico – Aparecida)**



**Escola Municipal com ensino profissionalizante
(Centro Aparecida)**



**Padrão Comercial
(Centro Aparecida)**



Padrão comercial (centro antigo)





Acesso à Basílica de Aparecida



Visão geral da UIT Aparecida



Visão geral da Avenida Getulio Vargas – Acesso à Basílica



Imagem interna da Basílica de Aparecida



Ocupação dos hotéis (verticalização) do centro histórico de Aparecida

2.1. UIT 2 Arrozal

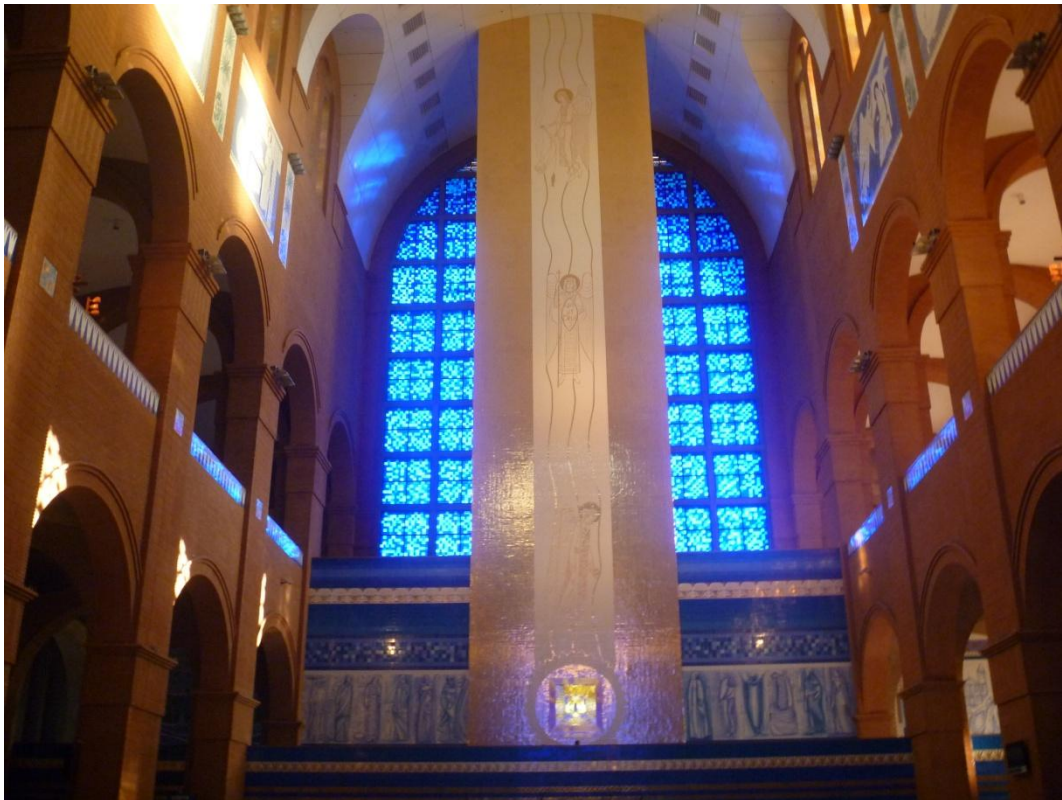
2.1.1. Principais Acessos

Os principais acessos para a UIT Arrozal são realizados pelas vias: Rua Américo Alves e Rua M. Pedro Felippo.

A UIT Arrozal apresenta as delimitações geográficas a seguir:

- Norte, Município de Guaratinguetá;
- Oeste: Município de Potim;
- Leste: Município de Guaratinguetá
- Sul: UIT Aparecida;

2.1.4. Equipamentos

Não há equipamentos sociais na UIT Arrozal

2.1.5. Relato de Campo e Registro Fotográfico

A UIT Arrozal destaca-se por uma extensa área de produção de Arroz (Rizicultura). Atualmente, o local sofre pressão do avanço da malha urbana do município em direção à várzea do Rio Paraíba do Sul.

Este avanço se dá de forma desordenada e ameaça a estabilidade ambiental da UIT Arrozal, que ainda contém áreas verdes próximas ao Rio Paraíba do Sul (mata ciliar), mas que parecem ameaçadas pelo avanço da malha urbana.

Mesmo com este avanço, a densidade demográfica desta UIT é baixa.

Outra atividade encontrada nesta UIT é a pecuária, mas com poucas cabeças de gado, parecendo uma atividade complementar à rizicultura.

A seguir é apresentado o registro fotográfico do trabalho de campo realizado 29/10/2012.



Rizicultura ao fundo



Campo de produção de Arroz alagado (água do Rio Paraíba do Sul)



Outro Campo de produção, ao fundo UIT Aparecida



Exemplo de vegetação Ciliar na UIT Arrozal



Gado criado em meio ao Arrozal



Área de pasto



Domicílio Isolado



Tipo de ocupação entre a UIT Aparecida e UIT Arrozal



Campo de produção de Arroz



Ocupação próxima a UIT Arrozal



**Acesso à UIT Arrozal dá sinais de degradação ambiental
(continuação da Rua M. Pedro Filippo)**

2.3. UIT 3 - Bairro dos Motas

2.3.1. Principais Acessos

Os principais acessos para a UIT Bairro dos Motas são realizados pelas seguintes vias:

- Estrada Professor André Alckmin Filho via Guaratinguetá;

A UIT Bairro dos Motas apresenta as delimitações geográficas a seguir:

- Norte: UIT Aparecida;
- Oeste: Município de Guaratinguetá
- Leste: Município de Roseira;
- Sul: UIT Serra da Cangalha - Aparecida;

2.3.2. Equipamentos

Nesta UIT foi instalado apenas um equipamento social, especificamente na área da educação:

EMEF Bairro dos Motas, S/N – Bairro dos Motas

Telefone: (12) 3105-2613

CEP: 12570-000

2.3.3. Relato de Campo e Registro Fotográfico

Localizada em uma região de difícil acesso, a UIT Bairro dos Motas é composta por um Bairro rural formado por sítiantes e pequenos produtores, sendo o padrão de ocupação é de médio a baixo.

Nesta UIT 3 as atividades produtivas estão centradas na pecuária leiteira e na silvicultura.

No campo industrial a UIT Bairro dos Motas aloca em seu território uma mineradora, onde a extração de brita (material de construção) parece ser a principal atividade. Esta, por localizar-se à beira da Rodovia Presidente Dutra apresenta uma produção rapidamente escoada.

O escoamento rápido da produção da mineradora destoa do restante da UIT Bairro dos Motas, pode-se caracterizá-la como uma região de difícil acesso, além do acesso registrado pela equipe em campo, existem outros, mas inviáveis a visitantes e veículos 4X4, segundo os próprios moradores do Município.

Este talvez seja o principal empecilho para o desenvolvimento da região, principalmente na questão turística.

Outro ponto importante é a necessidade da UIT Aparecida expandir sua malha urbana. A ocupação futura da região pode trazer problemas ambientais para o local.

A seguir é apresentado o registro fotográfico do trabalho de campo realizado em 29/10/2012.



**Paisagem Rural predomina na região
(área de Transição UIT Aparecida e UIT Bairro dos Motas)**



**Padrão de Ocupação
(Bairro dos Motas)**



Mata ciliar e ao fundo silvicultura.

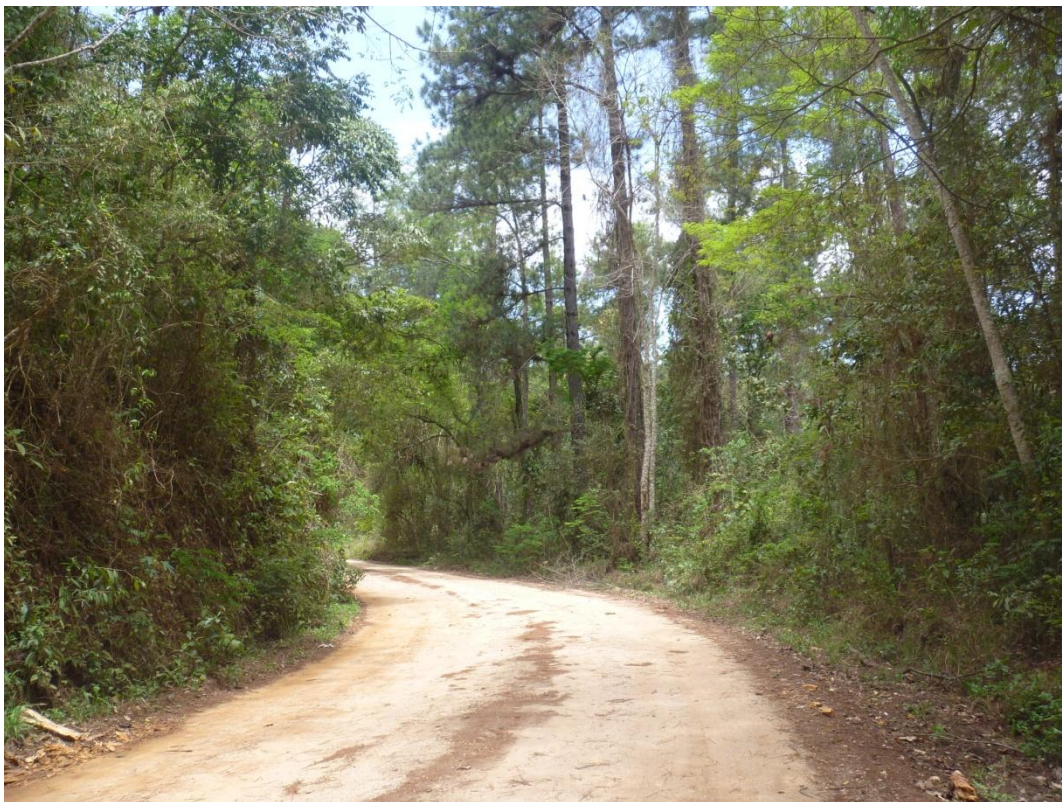

**Caminho para adentrar a UIT Bairro dos Motas
(estrada sem nome, acesso por Guaratinguetá)**



Área de Pastagem



Propriedade rural (Padrão de Ocupação)



Propriedade rural e reflorestamento

2.4. UIT 4 Quebra Cangalha / Aparecida

2.4.1. Principais Acessos

Os principais acessos para a UIT são realizados pela Estrada Professor André Alckmin Filho, através do município de Guaratinguetá.

A UIT Quebra Cangalha/Aparecida apresenta as delimitações geográficas a seguir:

- Norte: UIT Bairro dos Motas ;
- Leste: município de Roseira;
- Oeste: município de Guaratinguetá
- Sul: municípios de Lagoinha e Guaratinguetá

2.4.2. Equipamentos

Não há registro de equipamentos sociais nesta UIT.

2.4.3. Relato de Campo e Registro Fotográfico

A UIT Quebra Cangalha apresenta baixa densidade populacional, sendo uma área de atividades agrícolas relacionadas à pecuária e à silvicultura. Nesta UIT pode-se observar também grandes áreas de mata preservada. Estes trechos preservados apresentam grande beleza paisagística.

A maioria dos caminhos é feita de estradas não asfaltadas, o que dificulta o acesso à região.

Destoando do regime de propriedades da UIT Bairro dos Motas, a UIT Quebra Cangalha/Aparecida apresenta de médias a grandes propriedades rurais.

Nesta UIT foi constatada a passagem de um gaseoduto, com ponto de manutenção, que foi também atividade de envasamento e venda de água mineral.

A seguir é apresentado o registro fotográfico do trabalho de campo, realizado entre os dias 08 e 09 de outubro de 2012.



Riacho não identificado



Gado Confinado



Gaseoduto



Sede de Propriedade



Sede de Propriedade



Propriedade rural e mata preservada (Morro)



Mata preservada



Limite de Município Aparecida e Guaratinguetá

RELATÓRIO DE VISITA MUNICÍPIO DE APARECIDA

Lugar: Centro de Aparecida

Código do lugar: 101001001

Data: 29/10/2012 08:25:36

Endereço: - Aparecida, SP

Anotação: Comércio e serviço.

Fotos:



Anotação: Comércio e serviço. Próximo da Prefeitura.

Lugar: Prefeitura

Código do lugar: 101001002

Data: 29/10/2012 08:32:10

Endereço: Rua Prof Jose Ribeiro Borges - Aparecida, SP

Anotação: Institucional.

Fotos:



Anotação: Institucional.

Lugar: CDHU Vila Mariana

Código do lugar: 101001003

Data: 29/10/2012 10:08:32

Endereço: Próximo A Avenida Joao Maria Felipe - Aparecida, SP

Anotação: Residencial.

Fotos:



Anotação: Residencial.

Lugar: Agricultura

Código do lugar: 101002004

Data: 29/10/2012 10:17:36

Endereço: - São Paulo, SP

Anotação: Sítio ou chácara agrícola, granja, pesqueiro e haras.

Fotos:



Anotação: Sítio ou chácara agrícola, granja, pesqueiro e haras.

Lugar: Padrão Residencial

Código do lugar: 101002005

Data: 29/10/2012 10:19:59

Endereço: - São Paulo, SP

Anotação: Residencial.

Fotos:



Anotação: Residencial.

Lugar: Fundos Da Vila Mariana

Código do lugar: 101002006

Data: 29/10/2012 10:27:19

Endereço: - Aparecida, SP

Anotação: Residencial. Em construção, área de expansão.

Fotos:



Anotação: Residencial.

Lugar: Agricultura

Código do lugar: 101002007

Data: 29/10/2012 10:32:32

Endereço: - São Paulo, SP

Anotação: Sítio ou chácara agrícola, granja, pesqueiro e haras.

Fotos:



Anotação: Sítio ou chácara agrícola, granja, pesqueiro e haras.

Lugar: Vegetação Várzea Do Rio Paraíba

Código do lugar: 101002008

Data: 29/10/2012 10:36:45

Endereço: - São Paulo, SP

Anotação: Mata.

Fotos:



Anotação: Mata.

Lugar: Estação De Tratamento De Esgoto

Código do lugar: 101002009

Data: 29/10/2012 10:46:21

Endereço: - Aparecida, SP

Anotação: Infraestrutura Urbana e Rural.

Fotos:



Anotação: Infraestrutura Urbana e Rural.



Anotação: Reflorestamento.

Lugar: Estrutura Hoteleira

Código do lugar: 101001011

Data: 29/10/2012 11:03:11

Endereço: Rodovia Dutra - São Paulo, SP

Anotação: Comércio e serviço.

Fotos:



Anotação: Comércio e serviço.

Lugar: Vegetação Mata

Código do lugar: 101003012

Data: 29/10/2012 11:11:19

Endereço: Rua Bittencourt Da Costa - São Paulo, SP

Anotação: Mata.

Fotos:



Anotação: Mata.

Lugar: Bairro Santa Luzia

Código do lugar: 101003013

Data: 29/10/2012 11:21:03

Endereço: Rua Antonio Bitencourt Costa - São Paulo, SP

Anotação: Residencial.

Fotos:



Anotação: Residencial.

Lugar: Bairro Santa Luzia

Código do lugar: 101003014

Data: 29/10/2012 11:27:24

Endereço: Rua Antonio Bitencourt Da Costa - Aparecida, SP

Anotação: Habitação precária.

Fotos:



Anotação: Habitação precária.

Lugar: Bairro Santa Luzia

Código do lugar: 101001015

Data: 29/10/2012 11:33:36

Endereço: Rua Primeiro De Maio - São Paulo, SP

Anotação: Residencial.

Fotos:



Anotação: Residencial.

Lugar: Silvicultura

Código do lugar: 101003016

Data: 29/10/2012 12:30:27

Endereço: - Aparecida, SP

Anotação: Silvicultura.

Fotos:



Anotação: Silvicultura.



Anotação: Sítio ou chácara agrícola, granja, pesqueiro e haras.

Lugar: Vista Geral Uif 3 Divisa com Uif 1

Código do lugar: 101003017

Data: 29/10/2012 12:57:07

Endereço: - Aparecida, SP

Anotação: Campo.

Fotos:



Anotação: Campo.

Lugar: Silvicultura

Código do lugar: 101003018

Data: 29/10/2012 13:09:37

Endereço: - Aparecida, SP

Anotação: Silvicultura.

Fotos:



Anotação: Silvicultura.

Lugar: Pecuária

Código do lugar: 101003019

Data: 29/10/2012 13:14:44

Endereço: - Aparecida, SP

Anotação: Sítio ou chácara agrícola, granja, pesqueiro e haras.

Fotos:



Anotação: Sítio ou chácara agrícola, granja, pesqueiro e haras.



Anotação: Sítio ou chácara agrícola, granja, pesqueiro e haras.

Lugar: Vegetação Mata

Código do lugar: 101003020

Data: 29/10/2012 13:19:47

Endereço: - Aparecida, SP

Anotação: Mata.

Fotos:



Anotação: Mata.



Anotação: Mata. Estrada.



Anotação: Mata. Estrada.

Lugar: Cachoeira Ulf 4

Código do lugar: 101004021

Data: 29/10/2012 13:32:54

Endereço: - Aparecida, SP

Anotação:

Fotos:



Lugar: Limite Aparecida Guarantiguetá

Código do lugar: 101004022

Data: 29/10/2012 13:37:03

Endereço: - Aparecida, SP

Anotação:

Fotos:



Lugar: Pecuária

Código do lugar: 101004023

Data: 29/10/2012 13:40:21

Endereço: - Aparecida, SP

Anotação: Sítio ou chácara agrícola, granja, pesqueiro e haras.

Fotos:



Anotação: Sítio ou chácara agrícola, granja, pesqueiro e haras.

Lugar: Válvula Gasoduto Campinas Rio

Código do lugar: 101004024

Data: 29/10/2012 13:42:14

Endereço: - Aparecida, SP

Anotação: Infraestrutura Urbana e Rural.

Fotos:



Anotação: Infraestrutura Urbana e Rural.



Anotação: Pasto.

Lugar: Estrada Prof Andre Alckmin Filho

Código do lugar: 101004025

Data: 29/10/2012 13:47:24

Endereço: - Aparecida, SP

Anotação: Mata.

Fotos:



Anotação: Mata.

Lugar: Fonte Santa Clara

Código do lugar: 101004026

Data: 29/10/2012 13:56:33

Endereço: - Aparecida, SP

Anotação: Comércio e serviço.

Fotos:



Anotação: Comércio e serviço.



Anotação: Pasto.

Lugar: Mata Ciliar

Código do lugar: 101004027

Data: 29/10/2012 14:03:43

Endereço: - Aparecida, SP

Anotação: Mata.

Fotos:



Anotação: Mata.

Lugar:

Código do lugar: 101004028

Data: 29/10/2012 16:04:06

Endereço: Rua Ignácio Bustamante - Aparecida, SP

Anotação: Residencial.

Fotos:



Anotação: Residencial.

Lugar: Madepar Papel e Celulose

Código do lugar: 101004029

Data: 29/10/2012 16:06:56

Endereço: Bairro Santa Terezinha - Aparecida, SP

Anotação: Industrial.

Lugar: Madepar Madeira e Celulose

Código do lugar: 101001031

Data: 29/10/2012 16:08:26

Endereço: Bairro Santa Terezinha - Aparecida, SP

Anotação: Industrial.

Fotos:



Anotação: Industrial.



Anotação: Residencial. Arredores da indústria Madeira.



Anotação: Residencial. Bairro São Roque.

Lugar:

Código do lugar: 101001032

Data: 29/10/2012 16:20:42

Endereço: Travessa Antonio Filippo Bairro São Roque Arueira - Aparecida, SP

Anotação: Residencial.

Fotos:



Anotação: Residencial.



Anotação: Residencial.

Lugar: Hotel Dell Vale

Código do lugar: 101001033

Data: 29/10/2012 16:29:15

Endereço: Bairro São Roque - Aparecida, SP

Anotação: Comércio e serviço.

Fotos:



Anotação: Comércio e serviço.



Anotação: Residencial.

Lugar: Dr. José Francisco De Almeida Mileo

Código do lugar: 101001034

Data: 29/10/2012 16:43:31

Endereço: Rua Barão Do Rio Branco - Aparecida, SP

Anotação: Educação, saúde, esporte, lazer e cultura. Santa casa pronto Socorro.

Fotos:



Anotação: Educação, saúde, esporte, lazer e cultura.



Anotação: Educação, saúde, esporte, lazer e cultura.



Anotação: Comércio e serviço. Padrão construção.

Lugar:

Código do lugar: 101001035

Data: 29/10/2012 16:49:11

Endereço: Rua Licurgo Santos - Aparecida, SP

Anotação: Comércio e serviço e residencial.

Fotos:



Anotação: Comércio e serviço. Residencial.



Anotação: Comércio e serviço.

Lugar: Centro De Exposição E Eventos Municipal

Código do lugar: 101001036

Data: 29/10/2012 17:01:18

Endereço: Rua América S. Moraes - Aparecida, SP

Anotação: Educação, saúde, esporte, lazer e cultura.

Fotos:



Anotação: Educação, saúde, esporte, lazer e cultura.

Lugar: Centro De Exposição E Eventos Municipal

Código do lugar: 101001036

Data: 29/10/2012 17:01:18

Endereço: Rua América S. Moraes - Aparecida, SP

Anotação: Educação, saúde, esporte, lazer e cultura.

Fotos:



Anotação: Educação, saúde, esporte, lazer e cultura.

Lugar:

Código do lugar: 101001037

Data: 29/10/2012 17:15:27

Endereço: Rua Prof Jose Borges Ribeiro - Aparecida, SP

Anotação: Comércio e serviço.

Fotos:



Anotação: Comércio e serviço.

Lugar: Museu Redentorista

Código do lugar: 101001038

Data: 29/10/2012 17:19:23

Endereço: Pça Nossa Senhora Aparecida - Aparecida, SP

Anotação: Educação, saúde, esporte, lazer e cultura.

Fotos:



Anotação: Educação, saúde, esporte, lazer e cultura.

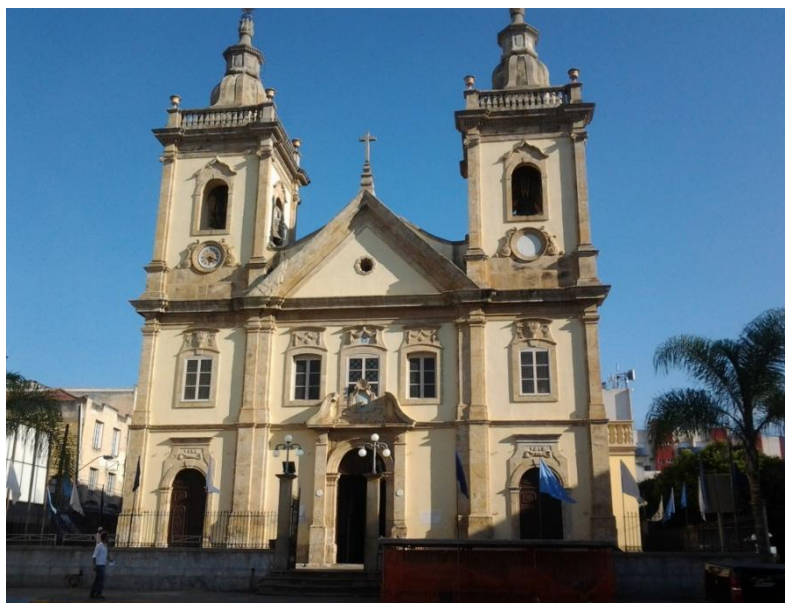

Anotação: Uso especial.

Lugar: Vista Da Basílica Nova

Código do lugar: 101001039

Data: 29/10/2012 17:32:23

Endereço: Sem Endereço - Aparecida, SP

Anotação: Uso especial.

Fotos:

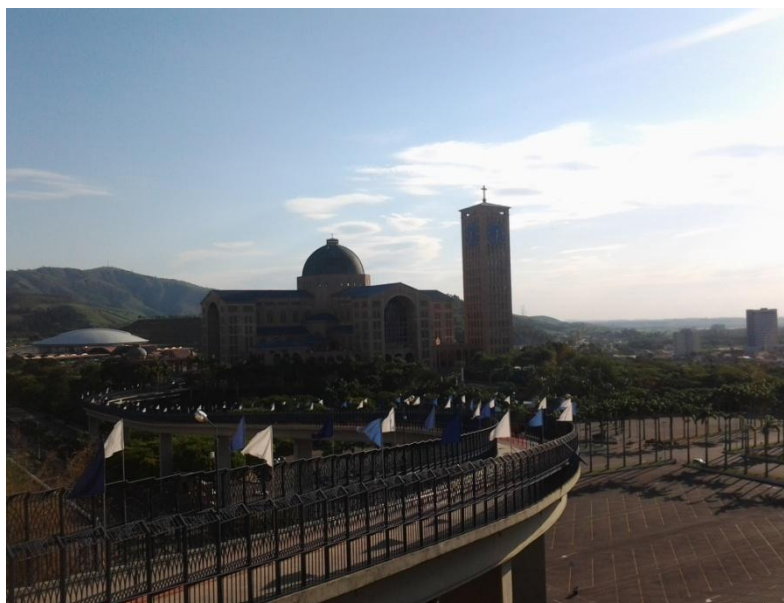

Anotação: Uso especial.



Anotação: Residencial.



Anotação: Comércio e serviço.

Lugar: Sem Nome

Código do lugar: 101001040

Data: 29/10/2012 17:43:29

Endereço: Sem End - Aparecida, SP

Anotação: Comércio e serviço. Residencial.

Fotos:



Anotação: Comércio e serviço.

Lugar: Basílica De Aparecida

Código do lugar: 101001041

Data: 29/10/2012 17:49:47

Endereço: Sem - Aparecida, SP

Anotação: Uso especial. Ponto turístico.

Fotos:



Anotação: Uso especial.



Anotação: Uso especial.

Lugar: Sem Nome

Código do lugar: 101001042

Data: 29/10/2012 18:54:28

Endereço: Avenida João Paulo Segundo - Aparecida, SP

Anotação: Comércio e serviço.

Fotos:



Anotação: Comércio e serviço.

Lugar: E.E. Américo Alves

Código do lugar: 101001043

Data: 29/10/2012 19:03:33

Endereço: Avenida Padroeira Do Brasil - Aparecida, SP

Anotação: Educação, saúde, esporte, lazer e cultura.

Fotos:



Anotação: Educação, saúde, esporte, lazer e cultura.



Anotação: Educação, saúde, esporte, lazer e cultura.



Anotação: Residencial.

